滿洲報

(第三種郵便物認可大正十一年七月二十四日)

發行人 王平山 編輯人 金念曾 印刷人‧金慕章

(本報價目)每月一圓四角六個月七圓八角全年十五圓報費先惠郵票不收(外國除日本概加郵稅)

(廣告刊資)一行十二字起碼一日每行一圓特別地位加倍長期者另議 以上俱以現大洋為本位但朝鮮臺灣日本及其他國即以日本金幣為本位

大連市常盤町二十九番地 發行所 滿洲報社

電話 編輯部(長)七五一三番 四〇三四番 經理部(長)二二四六二番 社長室(長)二一八一四番 振替貯金口座(大連)三七一二番

THE MAN CHOU PAO
29—31 Tokiwacho
Dairen, Manchuria

昭和八年七月二十四日

閻韓對何極表好意
不與馮合作
方軍移於沽源附近
吉劉主力均在多倫

閻錫山韓復渠對何應欽極示好意願察爾問題急速解決將不與馮合作云

馮玉祥於十九日破毀宣化附近鐵路約二英里北平張家口間列車完全不通目下在多倫為吉鴻昌劉桂堂主力部隊方振武軍則移於沽源附近多倫一帶目下正構築防禦陣地

馮玉祥頻作反宣傳
日軍斷然膺懲
對馮代表已發嚴重警告
駐平日使館武官憤慨語

馮玉祥屢行宣傳與日本側有秘密連絡華方要人中且有謂多倫占據乃兩者之議妥者對此日北平武官憤慨談云 馮蹂躙停戰協定侵入滿洲國國境日本國民均為激昂 此種狀態日軍當自由善處 對馮代表已發嚴重之警告 又馮給稱與日本軍激戰犧牲多數之戰死負傷者始將多倫占領實則該方面日本兵並未出動故日本軍對此好智決斷然膺懲目下待機中(二十三日北平電)

馬伯援又赴張徵馮意見
龐軍待命前進
集中下花園及涿鹿一帶

北平通訊、關於察哈爾事件此間派赴張垣晤馮之代表李炘、已於十八日晨二時半搭平包快車返平、上午往訪軍分會總參議熊斌、報告晤馮結果、請為轉達何代委員長、旋復同鄧哲熙至宋哲元宅、與秦德純等晤面、商談察事大致馮之表示、察事解決、切盼勿遽以兵戎相見、仍主張由宋哲元先行回察一切問題和平商決、並望當局對彼保察之苦衷、能予諒解、至進而收復四省失地、由政府籌定整個計畫、本人亦自願規隨、如此則本人名義取消不成問題、前致蔣委員長及何代委員長文(十二日)電中亦曾將此意述及、故甚盼當局考慮後、予以覆電、聞此意於下午可由熊斌轉達何代委員長、至此間對察省填防問題、仍繼續調度、龐炳勛軍大部、已集中於下花園及涿鹿一帶、待命前進、孫殿英軍大部開拔至張垣西柴溝堡附近一帶後、因候車暫時停滯、故察局之新開展、仍須待孫軍開去之後云 又訊、前一度代黃郛赴張垣晤馮調停察事之馬伯援、日前又接馮氏來函請對察事面途代為努力、並盼南下一行、馬接函後、十七日晚五時謁黃郛時、黃氏請其先赴張家口一行、晤馮徵詢馮氏對察事最近意見、馬業於十八日午離平赴張晤馮、定日內返平後、即南下赴滬、在滬先晤中委孔祥熙、然後再赴南昌謁蔣委員長云

馮玉祥電寧府要人
堅持復地主張
察省僵局無法打開
入察各軍調度完竣

北平通訊、察事和平解決、證實無望、此間入察填防軍調度日內即可完竣、第四十一軍孫殿英部大部已開過宣化抵泥河子一帶孫本人有日抵柴溝堡附近台城子、仍在辛莊子兩說、十六日孫曾有電到平、原電稱一我部已於十三日運七列車約萬餘人到達包頭、其餘各部俱在候車西開中等語、一至入察填防軍龐炳勛部、於日前已進抵涿鹿、因宣化防地已由孫軍讓出、計程十六日該軍可抵、宣化附近、宣化張家口間、馮方已準備工事三道預料察局、在一週內將有新的開展云 李炘銜命赴張晤馮商洽最後和平一節、十六日晚或十七日晨或可接得覆電、惟據情形觀察、僵局似已趨入絕境

北平通訊、馮玉祥氏前由張垣發出文中電分呈蔣委員長

汪院長、及平何黃兩委員長報告收復多倫照錄原電如下南昌蔣委員長、南京汪院長北平何委員長黃委員長勛鑒頃接前方急電、我軍自陽午閻攻多倫以來、血戰五晝夜官兵死亡千六百餘人、已茲我文晨克復多倫(略)祥久蘊戎馬、伏處山林(略)一時為血性所驅、民衆所迫、不得不揭竿而起振臂一呼、以保衛察區、收復失地自任、惟自上月號晨出發以來、官兵飲露餐風、食不果腹、陰雨則較馬盡濕、昏夜則席地幕天、且際茲氣候(畧)辛酸慘苦、困難萬分、茲幸託全國民衆之助、總理在天之靈、雖以飢寒疲敝之師、抉腐銹殘之械、而氣凌霄漢、志雪國仇旬日之間、收復康保寶昌沽源等地、今又繼續收復多倫察省地區、可告完整、惟保察之任務雖盡(畧)瞻望山河猶深慘痛、公等執國家大政掌百萬雄師、兵械之精、何啻霄壤、餉糈之富、更不待言(略)則祥雖肅愚、敢辭鞭鐙、否則惟有自率此十萬飢疲之士、進而為規復四省之謀、一息尚存此志不懈、成敗利鈍、之死靡他、謹電奉聞、諸維(鑒)察、馮玉祥叩文申

華北戰區救濟
委員會成立

天津訊、華北戰區救濟委員會、已定於本月二十一日在平成立、會址聞即在政整會內、記者昨訪該會委員周作民、即以救濟欵項籌劃情形據周氏談稱、本人前赴滬、對救濟戰區欵項事、與各方面有所接洽、查救濟欵項五百萬元、中央允撥之一百萬元、現已籌齊、俟救濟會成立時、即可由財部撥付、其餘四百萬發行公債、正由主管機關、擬具條例、由中央核定後、再公佈施行、又本人對救濟會常務委員已請辭、並請另由地方熱心公益人員擔任、蓋常委須實際負責做事、而本人因事務繁忙實難兼顧、至委員職、則仍擔任、以便隨時貢獻意見云

構築陣地容或有之
開戰說無根
蘇聯對滿極表親善
日本陸軍當局談話

廿二日日本陸軍中央部當局關於蘇滿開戰說及赤衛軍兵力移動所談如左 俄側對滿極表親善之今日諒不會有如傳說之事實於國境構築陣地或許有之然亦係常事一切均當作無根據之誇大浮說可也(國通廿三日東京電)

黑龍江航行自由
更便海上交通
關於蘇聯承認滿艦進入
日海軍當局所表之意向

滿洲國之江防艦隊進入黑龍江蘇聯政府業已承認頗惹各方面之注意日海軍當局於二十一日表明如左之意向 為使蘇聯政府承認滿洲國軍艦之進入黑龍江之階段其外更有重要意義即關於黑龍江之航行權與俄獲得同等之地位而國際河川黑龍江航行之自由於日滿經濟同盟帶有重大性日滿海上交通有非常之便宜滿洲物資自黑龍江經日本海即可輸至日本加以太平洋之危機此交通尤為重要云云(二十三日東京電)

北鐵問題
不宜急進
荒木陸相談

為視察高崎聯隊及出席前橋國防會發會式廿二日午前九時自上野出發之荒木陸相車中所談如左 日昨會見海相為關關於國防策之種々流說第二次海軍補充計畫陸軍豫算不當受其影響如謂對內情勢之要求多額之公債豫算豈非均無辦法亦有陸軍豫算過多之說然係因有必要故要求之關東軍宜改為恒久的常駐師團制度擬自十年度施行北鐵問題不宜太急宜注意俄國之極東政策與高橋藏相定於廿六日在葉山御用邸會見 又陸相廿二日夜宿伊香保豫定廿三日午後四時歸京云

已屆高粱繁茂期
警備布置充實
首都居民堪以高枕無虞

新京自各警備機關迭次對於高粱繁茂期內討匪工作商洽詳密計議計劃後因之大小部份匪賊完全望風逃遁披靡迹散最近更由新京駐在各警備機關大加討議此後對於新京首都之警備外部除由各地區司令派遣精銳之滿洲軍相機進行討伐外更對於附廓等地方一切警備事項由滿日雙方軍警協力施行討伐故最近以來新京吉長警備地區內之安靖為以前之所未有舉凡在住居民均得樂業安居咸皆得享泰平莫不稱頌我國之王道善政也

滿洲國顧問
不倫氏歸滿

滿洲國政府代表活躍於國際聯盟之滿洲國顧問不倫孫里氏乘廿三日入港之烏拉爾丸歸滿所談如左 與松岡洋右氏同船歸至日本與要路諸人會見得悉日本之意向聯盟不反省之態度遂致日本脫退今日各國雖均在後悔滿洲國內外充實治安回復亦決無向各國求承認之必要國力充實各國當自承認宋子文煽動聯盟諒列國均無意援助

告新國民衆書
廣東大亞協會送致滿當局

廣東大亞細亞協會於二十一日向滿洲國政府當局發送「告新國民衆書」得日本人之援助以日滿華三國為中心確立大亞細亞主義其口號如左

廣東大亞細亞協會告新國民衆書

日本全國民衆同胞聽吧！孫文(中山)先生、是中國國民黨總理、主張大亞細亞大聯合、先生於民國十四年在日本神戶演講「王道與霸道」題目即曰「大亞細亞主義」所云云各節中有一段比喻曰歐美人好比中國人的隣舍而日本人却是中國人兄弟、一生一熟、一親一疏、其間已有很大不同、老兄生了病扶不起來、鄰舍的人趁機打劫他、而做兄弟的不但不來幫助老兄拒敵、反而入了外人的夥……老兄恨鄰居多呢？還是恨兄弟的多呢？滿洲新國民衆與日本全國民衆同胞聽吧！我們一大亞細亞一諸國民族同胞們、當要提防外國的鄰舍(赤、白帝國主義者)趁機打劫、日本是我們的兄弟、來幫助拒敵(敵是誰人？即帝國主義者)我們大亞細亞諸同胞、猛醒！勿忘孫文先生遺訓

廣東「大亞細亞」協會籌備處主席陳靄如李勁等謹佈

口號

一、實施孫文先生大亞細亞主義、二、廢除國際間一切不平等條約、三、滿洲新國民族努力奮鬭成功、四、華日滿三國共存共榮、五、大亞細亞諸國民族復興、六、亞洲民族一致聯合團結起來七、打倒赤、白、色帝國主義者、八、實現明治天皇大亞細亞大同盟、九、廢除國民黨一黨專政、十、滿洲獨立國成功萬歲

斯迪生主義
有改變必要

外交部宣化司譯自五月十三日「坎城晨星」

美國政府有急於改變斯迪生不承認主義之必要斯氏主義徒托空言決難見效非至美國願以武力作後盾時該項主義不過紙上談兵而已美國對蘇俄之不承認主義不過斷絕外交關係並未涉及俄國之內政斯氏主義之於滿洲則不然滿洲一日不歸中國則一日不承認然實際滿洲業已獨立斯氏之言毋乃太過乎就斯迪生主義而言美國所處地位至為狼狽蓋事實上滿洲若永不復返原狀時美國將何以自解乎抑自認政策之失敗乎斯迪生主義唯有藉武力庶可成功然今日美國決不願捲入戰禍也 斯氏主義既無成功之可能政府當局不及早更改方針另謀實際政策耶

銀賣統制協定
八國間調印終了
全文於二十三日公佈

美國墨西哥加拿大安南西班牙秘魯玻利維亞澳洲間折衝中之關於銀賣却統制之協定近將成立二十二日除玻利維亞其他八國間已行調印協定全文預定於二十三日公布(二十三日倫敦電)

法國表明參加
侵略國定義條約

法外長彭克爾氏對蘇聯提議之侵略國定義條約之聲明法有參加之意(二十三日巴黎電)

贛民協剿會
剿匪之新案
應注重風教

南昌通訊、贛省會民衆協助剿匪會、開三四次常會、范委員爭波等提出「剿匪應注重風教案」當經決議通過、並推范委員爭波、彭委員程萬、王委員明選、伍委員毓瑞、鄒委員撥東、負責籌備茲錄提案原文如後、查關於剿匪方畧、蔣委員長諄諄以三分軍事七分政治、熊主席對於肅清匪患、挽救江西危局、亦訓以風教政三字相提並論、至理名言見微知著、溯自剿匪軍興我方兵力十倍於匪、深入匪穴、歷數百戰論三分軍事已達到矣、惟六載以還、匪患日益滋長、迄今曾未稍戢、揆厥原因、實因七分政治、未能切實做到現在政府一切設施亦祇風教政內政字一部、全憑公文、實難奏效、本會協助剿匪、為本省各界民衆之總集團、關於運輸救護慰勞宣傳視察販賣封鎖各項工作、雖經分組詳計、惟本席默察現勢、似應於推動方面、多所注意遵照熊主席風以動之、教以化之兩辦法、切實進行以資現七分政治剿匪之訓示、蓋現在一般民衆、罹於赤匪虛聲、每每談虎色變、在匪區者被匪裹脅、逃於匪區者、仰聲興嘆、志長氣餒、精神渙散、此種現象、極為危險本會當此艱鉅、亟應設法、將此風氣轉移、轉移之道、即由地方紳耆、出而領導主持、造成濃厚空氣、使人人無畏匪之心、個個奮圖匪之願、由近及遠、由小而大、逐步推進、其效必宏、此所謂風以動之也、民衆之心理變換矣、日光轉移矣然後教以清匪之策、禦匪之方、舉凡關於協剿如甲團保清鄉衛國際劇共義勇隊、以及培養地方實力各項工作、無不易於推行此所謂教之化也基上理由謹縷陳辦法兩條如左

一、組織協剿工作設計委員會、由本會委員及本會經濟委員會委員富有軍事政治及熟悉民情風俗者、推定十一人至十五人組織之、專司研究及設計、如保甲應如何辦理地方實力應如何培植健全及其他各項關於協剿工作計劃、設計完成、隨時建議政府採擇、或由本會施行、二組織協剿工作推進委員會、由本會委員及經濟委員會、凡熟悉各縣情形、負有各縣聲望者、推定十一人至十五人組織總會、並由本會分別函聘各縣旅省之公正紳董、全部動員、各回本縣組織分會、主持實行本會所設計之各項協剿工作、凡派赴各縣工作委員、所有辦公及火食等費、概由本會補助、並呈請蔣委員長通令黨政軍各機關、不許歧視或故意阻撓、並應協助進行、以期實效、由此我進一步、匪退十尺、匪勢日蹙、我力日漲、我各縣民衆實力完成之日、即亦匪根株殲滅之時也

美國新關稅休戰
協定案之內容
非止除去一時的例外
具現最惠國待遇主義

美國之新關稅休戰協定案內容如左

第一部

經濟會議參加各國政府相約第一不設定新通商障害第一須行關於現存障害漸進的縮減之協定對國際通商之流動不得導入何等新妨害但對關稅休日須依據條約上應負之諸義務協定並不拘束不參加國政府且對不當廉賣品及拒絕均等待遇諸國生產品之附加關稅及生產費之昂騰依政府之緊急處置為必要之新關稅以及附加關稅或制限等不適用於新協定但於以上狀況之下承認之新關稅乃至附加關稅或制限皆僅限於特定品為阻止過度之流入而附加者在其緊急必要之限度即止且限於緊急期間發生効力本協定無論何國政府皆得參加且得全世界國際貿易之五十五百分比代表之各國政府受諾之場合發生効力但並不規定有効期間惟於効力發生之一年後締約國得以一個月之予告而行廢棄

第二部

締約國對基本的通商障害為實質的縮減就中以除去通商制限及經濟的失當之事為極明瞭之關稅低減為目標為除去貿易上之禁止及制限與關稅低減由二國乃至數個國即行着手交涉此協定非止除去小範圍之一時的例外乃以無條件無限制具現最惠國待遇主義(二十三日華盛頓電)

中國外患
悉由自召

外交部宣化司譯自五月二十八日美國「密內卜理論壇」

吾人常以為中國軍閥屢經外患必能放棄個人之野心以求國家之統一然證最近情勢實有大謬不然者滿洲事變幾及二載中國禍及肘腋而內部分裂依然如故廣東既倡言獨立新疆雲南復繼相叛亂至四川之群魔與江西之共匪尤予中央以致命重傷當中日衝突之際中國之海陸空總司令猶滯留長江流域從事剿匪不克親赴前線指揮作戰亦世界罕有之怪事也 中國之對敵不在外患而在內亂是以日本得從容不迫乘機直入華北日人僅以少數軍隊竟能逼近平津者蓋日方深知中國弱點故能若是上海密勒氏評報曾謂日本之致勝由於採取各個擊破法緩急並用以亂中國軍閥之視線故日軍雖逐漸進展而中國軍閥仍保其互相敵對之態度 美國之視中國一若其他有組織之國家殊為錯誤中國素無國家觀念在昔閉關自守僅知個人而無國家共和以還初未稍改夫國民政府之權利既不足以駕馭制國內軍閥又安能禦外侮哉 中國之無政府現象曾屢召外侮而列強亦利用中國之無政府以圖自肥滿洲及華北各省自清室顛覆後迄未見有實際政府之存在今日日本之行動一方固可視為侵略同時又不得不認為自衛行動也而中國之內亂既召外患而中國之無政府現象更不足以謀善後之道若不亟求統一則瓜分之禍將在不遠矣

本日出版一大張

本報發刊
崇德彰善錄徵稿啓事

敬啓者竊惟吾滿俗尚質樸嚮為世所稱道在此古風未泯之邦三千萬官民士庶之中處世立身有頌聲於鄉里堪許為德行美備之君子者自均大有其人今日政治既在王道主義之下德行一端又居孔門四科之首其應使芳輝永播幽光發揚者固矣而樂善好施扶危濟困本已飢已溺之襟懷活盈萬盈千之生命熱血高風亦同屬不可湮沒即如建國初期萑苻未靖民衆遭逢離亂慘狀筆難盡述各地慈善家及時奮起踴躍輸將努力救恤其功績之昭著與以德行見重之英賢兩相並美實各具不朽之價值揆情度理均有特書之必要本報鑒此因決定刊載崇德彰善錄專為立德諸彥及慈善大家徵求事蹟逐次錄登報端將來並須編訂成書用期竹帛垂名傳諸後世永為德育之金鑑焉所望各界人士不吝贊助舉其所知尅日寄稿不勝企幸之至茲並訂徵稿簡約如左

簡約

一、本錄所載限於德政昭彰之循良德行美備之賢士扶危濟困之慈善家其事蹟確可光耀簡冊值得特書者

二、各界人士均可就其所知之具有前項資格者紀述事實寄稿推薦以備採登

三、推薦人於寄稿同時須並寄被推薦者之照片一張俾資製版刊載

四、來稿必須文義通順字跡清楚

五、推薦人現在之通信地址及真實姓名於寄稿時亦須通知本報以昭鄭重並便於必要時之詢問調查

六、寄來之原稿及照片無論登載與否恕不發還 但並不揭載

七、寄稿信面請書「大連市常盤町廿九番地滿洲報社崇德彰善錄編纂係」收啓或向本報各地分社寄稿亦可

為公告事敝行從前所屬之各地當業及造酒製油買賣雜貨代理業等附業三十八家茲已與敝行脫離關係由大興股份有限公司繼承經營恐未週知特此公告

大同二年七月

滿洲中央銀行

瀋海鐵路各股東鈞鑒

為通告事查最近報端所載有假借本路名義而企圖徵收本路股票者但本路並無此舉合亟聲明以免誤解凡已蒙損害之股東須迅速按瀋海鐵路公司所定遺失規章履行手續以防不測恐未週知特此通告

附註 七月十一日起至七月二十四日止所登通告關於該項事件應即作廢

瀋海鐵路局啓

瀋海鐵路局各股東鈞鑒

敬啓者近據報紙登載聞有假借本鐵路之名義收買本路股票屢見不鮮但各股東並未至本局呈請交換名義等之事實足見有不肖之徒從中藉圖漁利茲特登報聲明請本路各股東如有買賣股票情事須按照瀋海鐵路公司所定之專章速至本局呈請交換名義或另發新股票各股東如有意見不妨申具意見書與本路局協商而免受意外損失是荷

瀋海鐵路局

遼寧改為遼東飯店啓事

啓者本飯店在奉天省南市場路北自開設以來惠承官商各界垂顧之雅感切五中迨至九一八事變營業停止將樓房租出迄今年餘際茲商業日盛遂於六月十日將樓房全部收回仍為自己經營內部整頓煥然一新非但招待之殷勤應酬之週到而價格較前尤廉恐遠道主顧無聞用登報端以表歡迎之誠

遼東飯店主人謹啓 滿電話二二一四號

開業廣告

本號開設大連已歷二十餘載物美價廉遠近馳名顧客日多銷路日廣今為便利遠方顧客起見特在普埠設立分號開始營業各貨價格仍與本店無異一切批發零售恒抱薄利多賣主義如蒙各界惠顧無任歡迎恐未週知特此敬告

營業課目

本廠造 蘇式賬簿 各等神香 各種色紙 信封信箋……
直輸 古今書籍 中外紙張 學校用品 事務文具……

本店大連西崗街、電話六四九七 普蘭店 同仁街

和成德 經理王子厚啓

華文打字學校暑期招生 男女兼收

本校創設有年對於華文打字機各式俱全教授詳細普通班四個月畢業每月學費大洋六元速成班兩個月畢業每月學費大洋拾貳元畢業後發給證書特設女生暑期班一個月完全畢業學費大洋拾七元為利用暑假期間而造成專門技術以備將來謀職業之捷徑詳細簡章函索附郵即寄 備有女生宿舍膳宿費每月十元

校址奉天省小西關電車路第一商場東

營口專賣分署啓事

啓者本署為預防假冒詐欺商民起見茲將現在日滿緝私官共計十二名皆有專賣公署分別發給印證上粘個人之像片在外工作凡到各處檢察時際應先現視公署印證是準檢察否則無證即係假冒官詐財通告該管警察依法治罪為恐商民被其欺騙特此週知附將日滿緝私官分別列左

日人緝私官 久保五郎 村岡稔 後田伊助 調主次郎 日高清

滿人緝私官 王質良 周殿魁 張紀孟 劉德賢 金守義 王仲三 于安文

哈爾濱工業大學校招考預科生廣告

一、資格 年齡十五歲以上男女 (初級)初中畢業或同等學力者(中級插班)須與本校預初程度相當(高級插班)須與本校預中程度相當

一、考試科目 國文算術

一、報名期 (初級)九月四日至五日(中高兩級)九月四日至十二日

一、報名手續 修業畢業證書本人最近四寸像片四張

一、檢驗費 哈洋拾元

一、考試期 (初級)九月十五日至十七日(中高兩級)九月七日至十九日

一、校址 哈爾濱公司街四十三號 簡章函索即寄

大連

日滿要人均親行參列
博覽會開會盛典
車水馬龍白雲山麓呈空前熱鬧
各界官紳朗讀祝詞並拍有祝電

大連市辦滿洲大博覽會，於二十三日上午十時有半舉行大會之開會式於滿博演藝館內，當日天朗氣清，日暖風和，日滿來賓，均於十時到滿博會場，由滿博事務局人員，及招待人員，一一接待，共到日滿官紳千人餘，乃得開盛大之滿博開會式，茲將開會式之情形，詳記於下

於定刻舉式 要人等參列

出席滿博開會式之日滿來賓中，其重要人士如下
△日人方面 小磯關東軍司令部參謀長，安藤旅順要塞司令官，拓務省大臣代表同新京出張所小河書記官，西山關東廳財務部長，林滿鐵總裁，永井大連民政署長，台灣總督府穗積殖產局長，林關東廳警務局長，各警察署長，高田商議會頭，博覽會方面爲小川會長，岡野副會長，品田事務局長，眞鍋總務課長等
△滿洲人方面 滿洲國政府代表外交部總長謝介石氏，孫實業部次長，滿洲國國都建設局阮振鐸氏，奉天市長閻級韶氏，新京市長金璧東氏，奉天省長代表同民政廳長趙鵬弟氏，及大連市商會長張本政氏，西崗商會長龐睦堂氏，西部大連商會長慎亭氏，及商會議員黃信許億年氏之氏等

開會時之順序茲記之於下，依次一、參列者一同着席，一、奏樂（日本國歌）二、由副會長岡野氏致開會詞，及品田事務局長之事務報告 三、小川會長之式辭

來賓祝詞

△拓務大臣，關東長官，關東軍司令官，滿洲國政府代表，朝鮮總督，滿洲國民政部總長，滿洲國實業部總長，滿洲國國都建設局長，日本衆議院院長，大連民政署長，奉天省長，滿鐵總裁，東京市長，旅順市長，大阪市長，門司市長，新京市長，大連市會議長，大連商工會議所會頭，大連市商會長，大連西部商會長，大連西崗商會長，大連記者協會代表，滿洲大博覽會協贊會長
茲披露下記要各重要祝詞

△武藤關東長官 祝詞

本日於茲舉行大連市辦滿洲大博覽會開會之盛典，得伸祝意，余誠欣幸不已，顧關東州及滿鐵附屬地，當我日本施政以來，三十有年，其間殖產興業，及百般施設經營與年並進，就大陸文化先驅，而得有今日之隆昌，更觀此次滿洲國獨立日滿經濟關係，則日益緊密，而爲確保滿洲之治安，漸次可得，則可傾全力，以開發無限之寶庫，於此初秋，位置國際交通要樞滿洲門戶之大連市，開設本博覽會，祝賀善鄰之建國，而發展日滿兩國之產業貿易，洵謂得其機宜，而本博覽會開由理事者大盡其力，陳列各方面豐富而優秀之物品，使文化之精粹，煥然一堂，實聖代之餘慶，吾人不禁感激者也
現在世界各國深感經濟之不振，努力於充實國力及國權，於此我邦須鼓舞國民精神，使產業爲合理化，獎勵國產，擴興貿易，期日滿提携，以舉日滿共榮之實，而打開此難局也，各位關係者，體本博覽會之趣旨，以期達成最後之目的也

△武藤關東軍司令官祝詞

大連市主催滿洲大博覽會諸般之設備完成，於本日舉行開體式，得親行參列盛儀之機，最爲所幸，惟滿洲國建國以來，業經一年有半，治安業已回復，諸政漸臻革新之境，交通日漸整備，近爲產業振興啓發文化之機運已至，當此之時，於滿蒙開發門戶又日滿提携鎖鑰之大連市開催滿洲大博覽會，將日滿兩國各種製產諸品，蒐集於一場，比較其精粗與優劣，將工藝諸品，陳列審查，以資發達產業之善政，誠爲一大快舉，今日有此廣大規模之宏大會場之設備，有多數完全之出品，實爲滿洲空前之盛事，由當局並出品諸覽之熱誠與努力，得期達成邁進之目的，於貢獻滿洲國之發達之同時，更爲日滿經濟提携之警鐘，又爲日滿共存共榮之前驅，謹述此聊作祝詞云

△滿洲國政府 祝詞

滿洲國建國之第二年，大連市舉行滿洲大博覽會，依白雲之山麓，據星浦之勝區，用地三十五萬坪，籌備經數閱月，爲本館五別館七，搜羅宏富，建築新奇，輪奐崔皇，雄偉壯嚴，誠東洋有數之設施，爲大連生色者非尠，甚盛事也，本總長代表滿洲國政府，參加開會典禮，並得一擴眼界，曷勝榮幸，滿蒙大陸，地大物博，資源豐富，寶藏棄有待開發，此次博覽會，採集各地物產，至爲廣博，分別部居，陳列觀覽，藉以引起社會人士研究考查之興趣，促其努力於開拓發展之途，用意深遠，固不僅徒侈壯觀而已也，將來滿蒙地方開闢，貨殖發達，則受博覽會之所賜者爲不淺矣
大連昔以海濱草澤之區，經三十年之經營，成爲遠東唯一之自由海港，進步之猛，建設之力，至堪驚佩，今日且爲日滿兩國聯絡之樞紐，其爲重要，更何待言，際茲勝暑，遊者甚勝地，滿洲大博覽會，適於此時勃然興起，發動觀聽，使社會人士得其深切之印象，大連市將來之發展與繁榮，愈益光大，將於此次博覽會觀之矣
小川市長，衆望允孚，於大連市者有年，興情悉恰，對於工商業之發展，極爲注意，茲於滿洲建國不久之時，舉行此盛大之博覽會，其嘉惠於滿洲國者至深且厚，實令吾人感佩無已，用特代表政市，敬致祝詞，並祝大連市之日益發展
大同二年七月二十三日
滿洲國外交部總長謝介石

其次，即由眞鍋總務課長朗讀祝電
△祝電 日本總理大臣，內務大臣，外務大臣，陸軍大臣，大藏大臣，遞信大臣，文部大臣，農工大臣，滿洲國國務總理，滿洲國國務廳長官，及交通部總長，民政部總長，台灣總督，朝鮮總督，各地市長，滿洲國各省長，日本各商工會議所會頭等，共二百五十餘件
於披露祝電之後，由出品人總代，致祝詞，畢，由安藤旅順要塞司令官登台發聲，全體日滿官紳三唱大連市主催滿洲大博覽會萬歲，乃由岡野副會長致閉會之詞，即謂於茲閉會，並開祝宴及餘興等，於鼓掌之下，遂行閉式，其次日滿來賓乃在會場飲宴，到下午二時半始行散會云

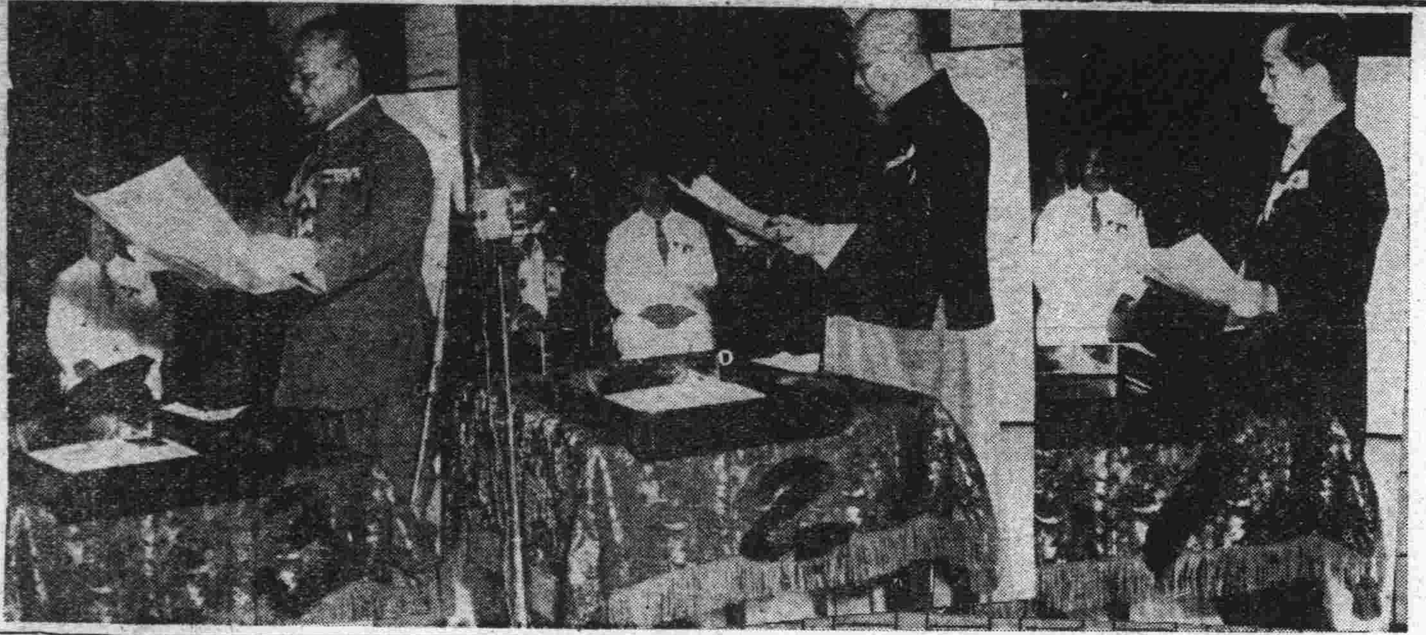

寫眞
一、小川博覽會長致開會詞
二、滿洲國外交總長謝介石氏代讀滿洲國政府祝詞
三、小磯參謀長代讀武藤關東軍司令官祝詞

三百餘名美人大遊行 全市頓現熱鬧
滿洲博覽會開幕之盛舉 市民歡欣鼓舞沿途圍觀

爲期開幕滿洲大博覽會之滿市特知，特自上午十時起，舉行美人大行進，自電氣遊園下空地起行，第一二三班計長二三重許，經過常盤橋、信濃町、岩代町、盤城町、浪速町、日本橋、伊勢町、再入浪速町、奧町、繞大廣場入西廣場，到電氣遊園下，沿電車道、入惠比須町、至聖德街、沙河口、大正通、由大正廣場，遊回經眞金町，到大博覽會正門而散，此美人之大行進，經過之處，道爲之堵，滿市無不知滿博之開會，及開會之熱鬧情形也，因本日星期，其他情形，容繼續披露之

夜間語學班 舉行畢業禮 廿四日午后

大連青年會附屬夜間補習學校英文日語兩班，定於月之廿四日起，放暑假二週，惟該會武術班，仍然照常上課，並聞該校英文日語兩班高級生若干名，修業期滿考試完竣，定於二十四日午後七時，在浪速町青年會館舉行畢業典禮，順序一、振鈴入席，二、一同敬禮，三、式詞，四、證書授與，五、發獎，六、校長訓詞，七、師長訓詞，八、來賓祝詞，九、畢業生答詞，十、禮成，十一、茶點

防止暴力團 潛入大連市 警察署努力取締預防中

新興滿洲國，以故不良之輩亦多爭相往來，更有所謂暴力團者，兩三年以來，大連地方，常有此等人之聚會，後經警察當局之努力彈壓，一時消跡滅踪，最近日本國內，自發生血盟團事件以來，因國內取締嚴重之關係，有潛入滿洲不得安住故鄉，以是關東廳管轄內之各地警察署，對於防止此等暴力團之潛入事，努力防禦中，況又當滿洲大博覽會之開催，乘間來連者，當爲意中事，市民中均甚希望當局，先爲豫防，國武司法主任，談稱警署若發見此等之不良惡徒，絕對嚴加處治不赦，倘有歷訪各家庭，强要金錢者，或近於恐嚇者，或有無錢飲食與遊興者，須急到警官派出所，或本署報告爲要云

拓大足球 本日開賽

來連遠征之日本拓殖大學足球部一行，原定於廿三日起開始對抗，嗣因廿二日天雨初霽，場內略感泥濘，故決改爲廿四日起對除華，廿五對工華，廿六對全大連等，均於下午四時半開始云

法院事項

△起訴▽
△原告閻之如 被告楊萬秀 請地租金二百零三圓三角（六、七）

奉天

討伐田英等匪 騎步兵出動
由阜新南方逃竄東方 已侵入腰東立之

前在阜新南方被日軍擊退之田英賈王等僞司令率殘匪約五六百名（內負傷者五十名）匪團向東方逃竄，廿一日侵入腰東立之（蒙古地名）距新立屯五十啓羅，警備司令部爲實施討伐，乃協議決定如下之討伐計畫
一、騎兵四旅之騎兵團帶機槍迫擊砲向某方出發
二、第〇旅步兵〇營廿二日拂曉向某方前進
三、第〇旅騎兵團步兵營之主力軍與日軍合力進剿中云

瀋縣考醫生 不日即可發表

瀋陽縣考取無證之各區醫士，現已完竣，計此次共報名投考者爲一百三十二人，所答試卷現正經行政課傅鴻彥氏詳爲評閱，不日即可發表云

赤痢殊猖獗 蘇家屯消毒 撥給國幣二百

月之十九日瀋陽城南路四區堡村發現赤痢，勢甚猖獗，經分所發現轉報警局，警局聞報後當即詳爲協議，結果以該局對於消毒設備尚稱缺如，暫囑託蘇家屯日本警察署及滿鐵代爲消毒，並求撥出國幣二百元與該署作消毒之費用云

實業廳派員 查各縣苗圃 委員奉命首途

省公署實業廳長徐紹卿氏，鑒於時屆夏季，正係林木發育之期，而各縣設立之苗圃，前曾據報均收有良好成績，故曾規定苗圃暫行法則，但各苗圃所報是否實在，均宜調查，以免疏懈，故於日昨特派調查員二名，分赴各縣實地考查，據報以便彙轉，但該員專司考查苗圃辦理之良否，不得涉及其他各項，該員奉命刻已首途前往云

來城售烟 中途被劫 鄉農徒喚奈何

城北大蔡台子村民劉振武，家道平平，種地無多，今春種有鴉片少許，刻已收穫完竣，共得煙土十餘兩，擬來城煩親友售賣，不意行抵二台子左近，突遇匪人二名，一持手槍，一持刺刀，將劉某截住，大肆搜翻，結果將煙土及路費六角完全掠去，遂向高粱地內走去，該劉某無處鳴冤，僅可徒步來城，向其親友道及被搶之事甚詳，但因煙土犯私，故未敢報告云

瑣事拾零

△天降足雨秋收可卜 入夏以來，天雨久缺，雖不至旱魃爲虐，然農民有望雨之嘆，一切禾苗多呈枯萎之狀，更且因種不一，時機不同，而禾苗高矮亦不一致，高者至數尺，而矮者僅幾寸，更現枯槁，因之各地農民紛紛求雨，情頗懷惻，而秋收雖不至絕望，然亦似無大希望，幸天不遺斯民，近日來連次降雨，前數日之雨已有半尺餘深，但因久旱之餘，仍不達十足之地，乃於廿二日更行下降，自晨至夕，大雨滂沱，足有一尺餘深，枯者復榮，死者復生，可慮之農民相慶，農民相歡，即此一雨，一可卜秋收之八成矣
△避雨丟失西瓜一個 大西關熱鬧街前胡同，向有一般小販在彼營業，日昨正在天雨之際，該犯等均躲在左近門洞內，將擔內貨物放置於街前，時有一見一名，見有機可乘，遂將攤商內西瓜一個抱起即跑，其他商販忙即告知西瓜被人偷去了，該販聞聽，急欲出追，而天雨正濃，再看偸兒已經跑遠，遂欲想追逐，亦是無濟於事，故被偸兒偸去西瓜一個，亦云稍受損失矣

本溪

警局後石溝間 着手安電話

本縣警務局當局爲靈通消息，由局內向後石溝警察五分隊內安設電話，以消息便利起見，刻已着手工事，不日即能竣工云

伊通

軍警於深夜進剿 斃匪救票獲槍
大小五十七幫秘開會議 擬佔山林險要抵抗官兵

伊通自客夏迄年底被胡匪蹂躪半年之久，所有民間槍械彈藥損失殆盡，以致雖殷商大戶，亦無自衛防守能力，是以本年春夏以來，胡匪到處乘隙綁搶，任意來往，如入無人之境，幸經本邑駐在滿日軍警努力擊捕，匪人稍行斂跡，還來草高林茂，樹葉封山，青紗將起，匪人又利用天時地利，乘時驟起，以致刻下四鄉綁票搶掠殺案件時有所聞，且匪人利用小股，晝伏夜出，暗聚明散，多則一二十人，少則三五人，出沒無常，致令剿匪辦警徒事拔涉，無從遇匪爲云擊剿，爲此種種原因，本邑當局於前特派出精密探訪多人，分赴山林各地從事偵察，以資收指臂之效，月之九日據探報，有黑虎等河海龍等大小股匪五十七幫，在馬鞍山北蓮花帶秘密開會，形將合股佔據山林險要地帶，抗拒官兵等訊，本邑滿日軍警據報，即於昏夜兼程進剿，從事暗襲
一、警務局關級三局長是日同該局古田指導官佐滕教官，率警察騎兵第五中隊及騎警五十名，隨日軍守備隊長提中尉山本中尉暨守備隊分頭於昏夜馬鞍山北出發，翌日黎明四點行至大王家屯，約距縣三十里地方，得悉民戶陳殿奎家有二十來名胡匪盤踞，當即分散隊兵三面圍攻，匪人佔據該院砲台，頗得地勢，頑强抗抵，激戰至十二點，仍猛烈互戰，嗣經友軍以迫擊砲連射多發，匪人方稍開後牆暗々竄入深山，計是役陣斃匪首靠河榮好二名，打下連珠槍一支，救回人票六名，官兵無恙，僅日軍上等兵五十嵐氏左足受有創傷云
二、駐軍二營關星三營長於是日躬率部屬八十名，下午九時由縣出發，翌早六點行至城豕屯地方，與大海龍等股匪三十多人，雙方激戰二三小時之久，陣斃匪首中軍一名，擄獲大槍一枝，子彈五粒，計是役六連于代連附頭腿部負傷各一處，七班中士張祥左腿負傷云，總計是役匪等負險頑抗，設非關營長關局長佈置有方，士兵用命，在此山林地帶，絕難奏此大功云

營口

緝私官辦案 持公署印照

駐營鴉片專賣分署代理署長久保五郎氏，現查時有假冒本署日滿緝私官名義，在外藉搜查私土爲由，從中敲詐漁利，極害商民，不聯枚舉，此等行爲，殊深痛恨已極，茲爲整飭起見，已登報聲明，嗣後本署日滿緝私官在外辦案，均帶有公署印照，本人相片爲證，如無有以上證據者，即是冒充，准其被害者隨時報警逮捕，決定嚴懲不貸，以維商民而重名譽云

保存古蹟古物名勝 及天然紀念物
市政公署奉到省令後 分類調查塡表具報中

奉天市政公署現奉奉天省公署令，案奉文教部訓令第五四號內開，爲令遵事，查保存古物古蹟及名勝天然紀念物，於歷史文化上關係甚鉅，我國幅員遼闊，所有遺存古蹟古物名勝天然紀念物爲數甚夥，若不設法保存，任其銷滅，或被人毀壞及私行發掘，殊非保古之道，本部現製定古蹟古物名勝天然紀念物保存類別並調查表格一紙，除分行外，合行令仰該省長查照，於該區內認有古蹟古物名勝天然紀念物之價值者，迅即查塡具報，並轉飭所屬一體遵照辦理爲要，市署接令後，當即分類詳爲塡查，茲覓得古蹟古物名勝天然紀念物之分類表誌後
古蹟古物名勝天然紀念物之種類
一、古蹟類 古墳（包括陵墓）古城址、烽燧台、驛站、廟宇、陶窯等遺址與戰蹟及其他有關歷史之遺蹟，並包括貝殼石器土器古用器含有史性質者
一、古物類 碑碣、金石、陶器、文玩、武裝服飾、雕刻、禮器書畫類等歷史宗教美術上之參攷品類
一、名勝 山林湖沼等風景佳處堪供國民靜養遊覽者
一、天然紀念物 古代樹木及靈異巖壑等式具有地質學動植物學上有價值之天然物類云

暑期遊藝場所
小河沿與納涼園遊人最多

潛暑適入，行坐咸煩，都人士女，每嘆炎夏之難挨，一般人亦痛念斯旨，每於春去夏來之季，多方籌備露天高之中，或與實質上之舒適，或與精神上之快愉，必使直接或間接上消暑忘熱，奉天市自入夏之來，唯一之消涼地，即爲小河沿西公園等處，但最近各方仍感不足，因之更有多方之新發展，爰分誌於後
一、小河沿 小河沿歷年爲市人唯一之消遣地，其間小販羅列，清凉品橫陳，茶社歌館相連，沿畔遊人絡繹，帽影編絲，歌吹爲風，粉汗成雨，遊人不特藉忘炎暑，且更消魂，日前日本大象馬戲又滿奉市，計大象一支，跑馬六七匹，藝員十餘人，在小河沿西南廣場中設場，每日分兩場演奏，票價共分三等，一等三角，二等兩角，三等一角，每日觀衆不下千餘人云
二、納涼園 本市電車廠內之廣場，在客歲曾經該廠一度開設納涼園，今歲又行開幕，內設各種新舊劇等，票價五分，且返時持之乘坐電車，每日之遊人千餘，大有人滿之患云
其他馬路灣第一苗圃、皇宮西市街公園及西公園、東北陵河沿等地，因或距市內稍遠，或地域狹小，或因娛樂場少等關係，多不如上述二處，但於避暑宵夏，固亦覺悶々斗室，執勞者或高枕入夢爲佳也

市署考醫生 錄取十九名

奉天市政公署對於市內無證技考各國醫舉行試驗已畢，計本期報名者四十六人，經該署醫委員會於七月一日舉行第一場筆試，早經核畢，旋於七月十三日就第一場筆試及格生復加口試，當經該署考醫會員會各委員按照各生之口試成績加以評定，以平均分數六十分者爲合格，計錄取內科醫士李春芝、侯郁周、夏慶林、九如、鄭聘卿、張淑清、龔耀先等九名，婦人科顧峻峰、姚履竹等五名，外科盧瑞中、王右文等二名，眼科曾彭靜山、李兩生、苗鄉臨、王斌文等四名，以上共錄取各科十九名，均准予發給國醫試合格證書，以便執行業務云

肺病吐血去根藥出世

肺結核專門研究家趙羨忱大夫發明
此藥專治青年男女老幼三期以內肺病久咳成勞大口吐血痰中帶血面黃肌瘦危在旦夕肺癰肺痿五勞七傷咳嗽痰喘經年不愈速購此藥不論何種肺勞輕者一料重者二料保險去根每料十四元病者凡服此藥大便色黑是真品否則假冒外城函詢症候附郵票四分答覆
總行奉天大西關月窻胡同門牌一七二號精業堂理肺藥房
代理店 大連 華西藥房 德記西藥房 振興藥房 同德藥房
遼陽 永峰源藥店 振太興錢莊 公盛源油房

春明大舞臺

大連西崗世界館前同昇舞臺舊址（呼出電話八八八六）
陰曆六月初三日星期一早一點開一點止（價目）樓池二毛•包箱一元•五五•邊座一毛
鄭州廟 張云亭 喜彩琴 白少亭 張義泰 葛長山 楊學增 劉振山 袁慶順 李鳳來 劉瑞芳 王心長 李慶長
桃花庵 得意傑作 全本 特別拿手 王瑞芳 吳云升 王小芳 喜彩蓮 劉金喜 王奎英 晚香玉 喜彩霞 袁慶順 麻子紅 韓文玉 周豐貴 喜彩艷 景彩紋 翟仙鳳 小二虎 宋玉杰 李慶長 梁寶祥 孫玉林 李双林 盧樹山
蜜蜂計 唯一佳劇 均唱做優 袁菊仙 喜彩春 李筱芳 吳壽彭 王萬成 袁會連 蒙鳳仙 喜彩鈴 周雲貴 孫玉林 劉心長 董長山 陳永祿 張義泰 李鳳來 崔義全 劉順江
六月三日晚七點開十二點止 大減價樓六角池前六排六角後十排四角邊二角包箱三元
艷陽樓 張云亭 白少亭 楊學增 梁寶祥 宋玉杰 劉振山 葛長山 袁慶順 劉心春 全武行 王瑞芳 張義泰 李慶長
花魁從良 喜彩琴 袁菊仙 韓文玉 晚香玉 王奎英 翟鳳仙 袁鳳仙 孫玉林 王迎會 景彩鈴
大三節烈 唱做均佳（與衆不同） 李小芳 喜彩蓮 喜彩春 吳雲升 喜彩霞 吳壽彭 孫五林 周貴豐 喜彩艷 袁金順 喜紅子 劉彩鈴 麻萬成 喜長心 蒙長山 倪興本 盧樹山 小二虎 李寶祥 梁鳳來 李双林 宋杰玉 崔義全 劉順長 董山殿 徐福

義源茶店

重修落成開幕紀念 八扣五天
△清香新茶俱已到齊 贈賓酬友
△稱實珍品惠顧從速 方知不謬
減價期限 自陰曆六月初二日起至陰曆六月初七日止
大連市西崗大龍街一三番地（坐南向北）本店啓

新世界電影院

芸蘭姑娘

（已按捉風機非常清涼）
廿三號准映
轟動南北空前連演未有全部有聲片京調宏亮十大本完全片上說話
陳玉梅女士唱（燕雙飛）（花弄影）（催眠曲）李麗蓮陸麗霞女士唱韓曲（蛾眉月）（哀梨嶺）愛的花廿餘主角完全片上說話合作表演芸蘭姑娘的特色喜怒哀樂情場密意戀愛情語遊園逛景爭風吃醋句句清白
價目 樓座六角 池座三角 邊座
時間 早場二點開 晚場八點半
小啓事
注意 此片只有今日一天了就回上海了失了機會再想見了亦難相見了

談夏日的衛生

（欒家屯普通學堂四男高喜田）

夏日微生物很多、微生物是一種最利害的東西、能使人生病、又有一種蒼蠅、他脚沾著很多微生物、落在吾們吃食上、人若吃下去、最容易生病、若是生了病、是很危險的、又能傳染、所以這種東西、不可以不急力驅除之

二

（欒家屯普通學堂三男安家棟）

夏日之時、天氣炎熱、微生物甚多、故當注意衛生、衛生之道、要注意清潔、勿飲不潔之水、勿食不潔之物、如衣服器具等等的東西、要常常叫日光晒着、要驅除蚊蠅、便所要常用消毒水灑之、房屋每日晨起、當用笤帚掃地、掃地前先以水灑之、則灰塵不揚、此是衛生之道也

巨人的自述

（蓋平縣縣立第四小學校四年級生韓則仁）

我是一個巨人、形狀沒有一定、隨著時候而改變、冷的時候、就凝結成冰、要是熱的時候、就散成雲霧、我的外邊面貌好似輭弱、性質實在是暴烈、我要憤怒的時候、就能夠使山崩岸倒、船舶也要沈沒了、我雖然這樣的雄猛、但是還有益處哩、我能替人解渴、又能洗濯衣服、人家不可一天沒有我、我的住處又無有一定、或在江湖呀、或在池沼呀、我住在海洋裏、也不覺得很大、在盤孟裏、也不煩惡他小、要是在溪澗、很是清靜、在溝渠很是混濁、我無論住在那個地方、都是很安穩的

二

（蓋平縣立第四小學校四年級孫恒新）

我是個巨人、我的形體沒有一定、隨時變化、遇冷成冰、遇熱散爲霧、我住的地方無定、或在江湖、或在池沼、在海洋裏也不覺得大、住在盤孟裏也不嫌其小、在溪澗則清、在溝渠則濁、我的外面好似柔弱、但是性情很是暴烈、我能夠背了極大的輪船行走、也能夠衝壞海把海邊上的房屋、田地、人物、一口吞下去、能夠衝破大石頭或者把大石頭穿成許多大洞、但是我雖然這樣的暴烈、人人還都喜歡我、因爲我能夠給人洗衣服、煮飯、種稻、澆花、解渴、所以不可一日沒有我、我的名字叫做水

三

（蓋平縣立第四小學後四年級楊素秋）

我是個巨人、但是我的性情很是柔順、身體沒有一定、隨着時候而變化、要冷的時候、就凝成了冰、要熱的時候、就散成了霧、我住的地方也沒有一定、住在江湖也不覺得大、住在盤孟也不嫌小、人家都喜歡親近我、凡是洗衣服、煮飲、種稻、澆花各種的事情、都能夠幫助人做、又能夠解渴、但是我生氣的時候、山樹、房屋、都要衝倒、把那海邊七村莊的人、也就淹死了、我的名字叫做水

四

（蓋平第二六級李洪琴）

我是一個巨人、我的性情很暴烈、人人都不敢和我親近、要是和我親近能使他皮開肉爛、痛極不堪了、我的力量很大、能夠把幾十幾百間的房子、弄成灰堆、還能把很多的樹林、變成炭屑、我雖然這樣暴烈、但是還能替人家煮熟食物、能夠驅逐黑暗、能夠消滅冷氣、在夜裏人家把我當做同伴、這樣說來、世界上不可沒有我了、我的名字叫做火

打仗的害處

（欒家屯普通學堂四男李庭義）

有一天沒有上課的時候、有兩個同學生、因些須小事、以致口角、繼而動武、沒料想的、把別人的鉛筆踏碎了、人家可就不讓他們了、教他們兩人、賠償之、經了許多同學排解、鉛筆主人、總不承諾、最終還得他們兩人賠償、盼望小友們、千萬不要打仗、這是很小的物品、償費寥寥、若是貴重物品、需欵甚巨、豈不是損失大了嗎？

誠實的乞丐

（遼陽西北佟二堡小學校 關承訓）

從前有一個誠實的乞丐、年歲才十一、他九歲的時候、父母都死了、只剩下他一個人、他在十歲那年、做小販子爲生、到了十一歲、那年、因爲天年荒亂、所以失其職業、只得要飯度日、有一天清晨他上街上去要飯、路過一個富家門口、正恰巧有一個女婢、開門潑水、潑完水就閉門而去、這誠實的乞丐、見潑水處有一金鐲、就把金鐲拾起、立在門前不走、等那女婢來覓金鐲、不問他的理由、好把金鐲給他、不多時、那女婢哭着走出門外、那乞丐問他道、你爲什麼哭、那婢哭着說、我主婦的金鐲丟了、所以才打我叫我來覓金鐲、如果覓尋不得、主婦必定要重打我、乞丐聽了、就把金鐲給他、給婢金鐲的時候、恰巧主人見了這個情形、就從袋中取出很多錢、給乞丐做酬金

人要愛惜光陰

（小平島普通學堂四男李長新）

我們現在、正是靑年學生時代、正在困難之中、可是我們愛惜了光陰、好好的用功、困難之事、一定而去、再回想回想晉朝時代、有一位陶侃、最聰明、一分的光陰、都無耗費、這也是因爲光陰走得最快、若是不愛惜不一會兒、眼看著就過去一時鐘、何況我們這樣、無聰明的人、若是妄費了光陰、價値一寸金、我們雖然辦不到那一步的目的、就是時光陰、也不要妄過去、所以我們在這靑年的時候、若是光陰無耗費、趕到長成有用的人、在社會上盡點義務、作了文明的好事情、而且還能養家過日子、所以這麼想想、無耗費光陰、這樣的利益、這就是愛惜光陰的光榮

致友問何日放暑假書

（欒家屯普通學堂四男王贊强）

菊生吾友、兄近來在校、一切之事、都很好嗎、甚念甚念、弟之學校、快要考試了、吾每日放學歸家、認眞讀誦、成年不敢曠廢功課、吾未晚得、貴校考試否、勸你要努力發憤讀書、不要曠廢功課爲要、現在已經到了夏日了、兄校定於何日放暑假呢、吾們在此暑假期間、便可常常聚會、或讀書、或遊戲、豈不是快樂的事情嗎、專此並祝你、腦筋清爽學業進步

夢

（蓋平縣立第四小學校三年生子雅南）

昨天上午、我正在教室內看書、那時空氣乾燥、精神頹靡、我伏在棹子上、悠悠忽忽的做了一個夢、我走到一個群林、還抱的大山中裏面、毫無人影、非常寂寞、林內群鳥飛去又飛回、好一會兒從山上來了一個白髮蒼蒼的老翁、走到我的面前、他說我們到山下一同去遊玩、我就和他玩耍一會、以後不知不覺間那人又不見了、我獨自走到一株大樹下休息、彷彿在樹後有人說、小孩子你怎麼、不去上學呢、我忽然一驚醒了、這時正聽得鈴聲噹々的響、我們就上課了

二

（蓋平縣立第四小學校三年生孫桂芳）

昨天晌午、我在教室溫習功課、我的精神很頹靡不振作的、以後我悠悠忽々的就伏棹而睡了、我遠遠的望見一座高高山、皎潔明亮的月亮、高高的掛在天上、映照在澄清潺々的水面上、眞是好看、水邊有一株楊柳、漂々盪々與水波點々作偶語狀、我又走進一處廟院裏、廟院內雅靜無聲、毫沒人影、很是寂寞、出廟後、我擡頭一看見空中有許多鴿雁、飛來飛去、長鳴不一、我一驚醒了、還是南柯一夢

三

（蓋平縣立第四小學校三年生金睿花）

有一天晚間、我在花陰月下溫習功課、不多時、我覺得很疲乏、我就到牀上去睡覺、不知不覺、入了夢鄉了、我夢見我變了一個美麗的大蝴蝶、飛進一家花園裏、我看見那花園裏的樹木很多、芳草鮮美、名卉叢生、眞好像神仙家的花園、我又向天空看有、看見有許多小鳥、大聲狂鳴、我一驚醒了、原來是個夢

四

（蓋平縣立第四小學校三年生沈詩橋）

有一天、我在燈下溫書、悠悠忽忽的睡着了、以後我就作了一個夢、夢見我到了一處雄大的高山、山下還有許多個公園、那公園裏還有許多高樓與大房屋、公園內有許多文人士女、院中還有許多花草樹木、又有幾處動物園、我正觀得高興時、忽然從那邊來了一個大漢、大聲喊道、小孩子不要貪懶遊玩、辜負了好韶光、和蝴蝶一般、只顧目前的快樂、目前的溫飽、正在少年的時候、應當用心去求學、將來必能在社會上作一番正大光明的事業、我被他的話一驚醒了、醒後才覺悟、這還是一個夢、我就想到我們在讀書的時候、應當勤學不要貪懶

五

（欒家屯普通學堂三男韓貴鵬）

昨日放學回家、晚飯後在院子裏散步、那時天上的月兒由東方漸漸的出來了、天氣覺着很涼、我便回到屋裏溫習一會兒功課、便臥在牀上、不知不覺睡着了、恍恍惚惚正往前走着、一路上看見山青水秀、刹那間、走到一個花園裏、園內很精美、清潔、有芬芳艶麗的花、有高大茂盛的樹、有魁偉莊嚴的大理石塑像、有點點珠璣、四面濺射的噴水泉、有很幸的樓房、我看了非常高興起來、又走一轉彎有許多鞦韆遊遊蕩蕩、我便上在鞦韆架上遊玩、得非常愉快、非常起勁、這時母親用手推我起來吃飯、我起來一看原來是一場大夢

雞的自述

（奉天省立第四小學高四十五級吳振中）

我的名字叫雞、我家有主人、主母、還有一個小主人、我的顏色是紅的毛參綠毛、非常美麗、所以我的小主人很愛我、我的功用是下卵、我家裏的人、常把我的卵煮吃、或是蒸吃、他們只覺美味適口

我天々沒事可做、只是和小主人玩耍、如玩球、賽跑、或是捉蒼蠅、捉著給我吃、有時小主人往街上去、沒有同伴和我玩耍、我覺很寂寞、有一天、我家來了些客人、我就被神出去、到了街上、我就迷路了、也不知道什麼東、南、西、北、就亂跑起來、這時可就想起我那可愛的小主人、不能再見面了、尋思到這裏、我眼睛裏流出淚來、我跑來跑去、跑到天黑、有一個小孩把我一把抱住、跑到家裏、只是見他家裏的房屋、破舊不堪、他家裏的人穿的衣服、不但破舊、而且汚穢、不料第二天把我拿到賣雞的地方、把我賣掉、我到了一個雞販子的手裏、他把我又賣到一家富翁、他要把我殺吃肉、有一個人拿著刀正要殺、富翁走來、說道「他太瘦、不必殺他、等到明天把他賣了」、這時我心裏十分快樂、因爲不殺我了、把我賣去、到了第二天、果然有一個人把我拿到雞市上賣了、賣到一個很慈愛的人家、那家人給我米虫等等東西吃、我身上已長得很胖、他家的鄰居很窮、柴、米、都沒有錢買、不多幾日、我被鄰居的小孩抱走、把我賣到一家很橫暴的人家、一天得打我幾回、我時常哭了起來、但是不敢大哭、怕主母再打、有一天、小主人對主母說「媽不如把牠賣去、留他也沒有用處」、他媽媽許可了他、他就把我賣去、賣到一家館子、到這家不過半天、就聽人說「殺那個雞、殺那個雞」、這時我看見一個人指著我、嚇我心裏實在難過、便哭了起來、幾乎哭昏過去

早晨的太陽

（瀋陽淸眞校高八級學生 王蔭普）

早晨的太陽啊！
當着你沒有露出頭來的
時候
東方是一片灰白色濛濛
的曉霧
○　○　○
你已經露出頭來了
穿着是金色的甲冑
帶着是火色的冠冕
你的光芒萬丈
○　○　○
太陽、太陽！
你升到天空中的時候便
渺小了
還不及你早晨時候的偉
大
所以我最愛你是在早晨

的時候

明月

（王守安）

明月呀！明月呀！
我不知你身量有多大
也不知你穿的是甚麼
只見你夜夜放白光
明月呀！明月呀！
我不知你是甚麼東西
也不知你是甚麼作成
只知你是一個白色亮東
西
明月呀！明月呀！
我不知你爲何忽大又忽
小
有時圓有時成一半
我不知你是何故
明月呀！明月呀！
一九三三、七、十作

天足的快樂

（欒家屯普通學堂四女程秀春）

你們看看天足的女子、多們快樂呢、現在世界上的女子、大多數都是天足的、行走多們自由呢、作事多們便利呢、眞是多們幸福啊、可是在屯莊裏、尙有固守陋習的、還有給他閨女纏足的、不合其子女讀書的、看看這樣的人、眞是無知極了、其閨女痛苦極了、所以人生活在世上、無論何人、都要念書都要天足纔好？

慈善的女孩子

（遼陽縣北十區佟二堡學校程自書）

從前村裏、冬天的時候、某富翁給他女兒幾個銅元、叫他上街去買東西、他便到某商店裏去買、買完之後、他剛走出商店、又看見一個窮苦的老人、向他討錢、女孩說「我有的錢都買東西、等我把東西退回、再給你罷」說着女孩就跑到那某商店把東西退回、就把錢付給那老人了、女孩回家、他父親問他東西怎麼沒買、他說你給的錢、叫我給那窮人了、他父親說、你知道救濟窮人、連稱很好很好

公鷄蛋

（遼陽縣北佟二堡小學趙成志）

從前某山裏有一家、養著許多雞、天天盼著生雞蛋過活、有一天、一個老人出去賣雞蛋、走到宰相門口、宰相說「你賣雞蛋嗎？」老人說「是的！」「是的！」宰相說「我三天以內限制你送來一個公雞蛋來！」老人聽了這話回家裏、十分懊傷、到了第二天、這老人又去賣雞蛋、又走到宰相門口、宰相說「公雞蛋帶來沒有？」老人回答說「沒有帶來、」宰相說「明天再不帶來重辦你的！」老人回到家裏愈發愁容滿面了、他的孫子、看見爺爺這幾天怎麼不快樂呢？他便問道「爺爺這幾天怎麼不快樂呢？」他便把這事一件一件的告訴他、他孫子聽得這種事大吃一驚、到了三天早上、他便叫爺爺在家、他便去了、宰相看見他爺爺沒有來、問道「你爺爺怎麼沒來呢？」他說「我爺爺在家生兒子了！」宰相說「男子能會生兒子嗎？」他說「公雞怎麼會下卵呢？」宰相聽罷才沒辦他的祖父

給趙榮第一封信

（欒家屯普通學堂四男韓貴鵬）

榮第吾兄大鑒、別來將近一年了、念甚念甚、轉眼又到暑假了、不知吾兄校中、何日放假、昨有文英弟來談、在此暑假、寂寞無聊、可做遠足之舉、到一多山多水處消遣幾日、兄如有意、請於本月二十九日、惠臨敝舍、同做計議、以便旅行、專此奉約、即頌暑安

小弟貴鵬謹上 七月十三日

勸同學戒賭博書

（欒家屯普通學堂四男高喜珍）

某某學兄、分別兩個多月了、掛念得很、聽說你在家裏、賭博甚熱、無論誰說、你也不聽、每天放學回家、不讀書、常做賭博的消遣、夫賭博一事、能夠傾家敗產、喪事喪品、消磨精神、那是很不好的事、從今以後、勸你勿做賭博的事情纔好、這是我很盼望的、

小弟喜珍七月十三日

口飲其物無異身臨其境

本號浙廠監製・近由徽省運到之
（安徽）老竹嶺新花大方（安徽）諸佛庵六安銀針
（浙江）淳安縣銀針毛峯（浙江）湖墅杭城貢菊
（四種新鮮嫩茶）均已到連望
各界惠顧從速

大連西崗警察署前 德生茶店謹啓 電話二一六八三番

美術禮品

題欵刻字 概不加價

最新出品 電刻銀盾
銀杯銀鼎 銀屏銀聯
光彩奪目 美麗無比
送贈親友 非常歡迎
點綴廳堂 特別美觀

奉天城內中街大西門裏 亨得利鐘表眼鏡行
奉天城內中街 青年鐘表眼鏡行
大連市監部通 亨得利鐘表眼鏡行

精製洋服 價格底廉 大連市浪速町四二 根屋洋服店 電話二一二六〇

長髮生毛之博士藥

毛母榮養之毛根血管如有故障則不能發育應有之髮毛此亦如子宮卵巢有疾不能發生不姙症不育胎兒相同日本皮膚科之泰斗田中醫學博士此點早加着眼多年苦心研究之結果已告成功之富美納音一使毛母而吸收血博得好評生毛養毛之方即水而如海綿之毛部吸收毛幹常吸收外來之水物質富吸納音所含之榮養功貴重的功效以此斷

長髮生毛 富美納音

◇禿頭◇禿病◇拔頂◇若禿◇脫毛◇稀毛◇額髮不足◇眉毛稀薄◇毛髮稀薄◇男女無應有之毛者亦不雅觀之人不可
定價 五角、九角、一元六角、全圓 郵費內地一角二分、滿洲國二角
到處藥店均有出售 萬一售罄請將藥價寄左記地點 必須指定富美納音 購時須指定富美納音

發賣元

東京市芝區田村町六七 電話芝[illegible]番 振替東京[illegible]番 東京藥院
大阪市南區 電話南[illegible]番 振替大阪[illegible]番 東京藥院
詳細說明書贈呈 說明書函索即寄

廣告

啓者本公司總代理
國華月星牌各種膠皮鞋
菱印特等鹼料及火鹼全滿洲總代理店
農業用具及果樹園用各種藥材肥料無不俱備
品質精良價格低廉請購一試當知言之不認
全滿總代理店 大連市沙河口大正通一一七番
農業公司謹啓 電話九八五六番 振替口座五〇三九番

博愛醫院

外皮膚科 產科 內科 齒科 愛克斯光線科
各種肛門病 花柳病 婦人科 小兒科 鑲牙科
院長 孟天成
副院長 日沖飛那
大連市小崗子宏濟街十二番地 電話長[illegible]
分院市內奧町十五 電話[illegible]

暑期打字補習班招生

便利各機關打字員暑期內午後休息時間補習
新式打字機知識免被陶汰簡章函索付郵即寄
奉天省城大南關柴草市 奉天打字專門學校

（德田之消痱粉）
德田のあせ知らず
痱子 潰爛 浴後 需用的

鉛 赤ウチワ印
新用赤團扇印者爲要

大連新昌號紬緞莊廣告
新出產地大宗運到適合時代之富春綢瑪璃綢呢絨毛織物品及諸寰球雜貨無不羅集完備定價唯一低廉「又附設各種提莊綢緞」一概照原碼再打六扣以供各界之需求惠顧諸君光臨從速
大連市平和街卅番 門市部電話長三八四七 批發電話長四九〇四番

請服 山得爾彌地

五淋二濁腫痛危險不幸而患之實爲不可告人之隱病法國彌地藥廠有鑒於此爰採精粹之藥料製成山得爾彌地藥丸專治淋濁者依法服之無論病症之久暫腫痛之輕重非但痛除腫退指日可期抑且濁止淋通永不復發但有須請諸君注意者即山得爾彌地每丸之上均印有(MIDY)爲記無此記者必係僞品
全國各地中西藥房均有出售
上海江西路三六七號 華商新華行獨家經理
服法 初服每點鐘一丸歷兩日夜不息以後五天每天服四丸

春華醫院

各科診療 病室完備 入院隨意
院長東京醫學士 徐榮
院址西崗東關街電車站旁 電話七五七二番

招生

大連銀行簿記講習會函授部
招生報名期限至七月底止外埠寬限十天
詳章附郵二分即寄索要
新遷址大連劉家屯王陽街五番地

瀋陽有聲電影院

四經路・七緯路（電話五一三七號）
七月二十三至廿六日 星期日至星期三

魔術師古剎鬪法記（又名大法師陳杜）

◇封神榜裏士竹孫、不是能借水或的是火遁、就能遁地行嗎？片裏那位大法師陳杜的法術更來得巧妙、他雖被敵人將他開在棺裏、抛到尼羅河底、不到兩分鐘、他就搖擺搖擺地又再顯在敵人們的面前了、◇西遊記裏的孫悟空、不是能搖身一變就可以變成好幾個孫悟空嗎？那位大法師陳杜的變法更來得厲害、不獨自己已搖身變成好幾個陳杜、即他喝聲道疾、無論誰也要被他用魔術變成好幾個甲乙丙丁
◇大法師陳杜可以令對方手持着的槍枝、轉眼變毒蛇、他可以在火中如踏平地、更可以抛條長繩直上天宮偷吃長生不老的仙果
◇中國的西遊記飛俠李三娘火燒紅蓮寺等片、大概諸君也看到了、諸君請來看看陳杜大法師的法力功行、比此孫悟空土行孫做個比較高下的失公證人吧

戒煙

本院三年紀念優待戒煙按定價九扣
快法的……二日完全戒除
慢法的……七天安全忌好
如意的……精神永久照常
舒服的……不受絲毫痛苦
快活的……陰天不再犯癮
可樂的……如再吸煙嘔吐
奉天省城大西門外 振華醫院 函索簡章即寄

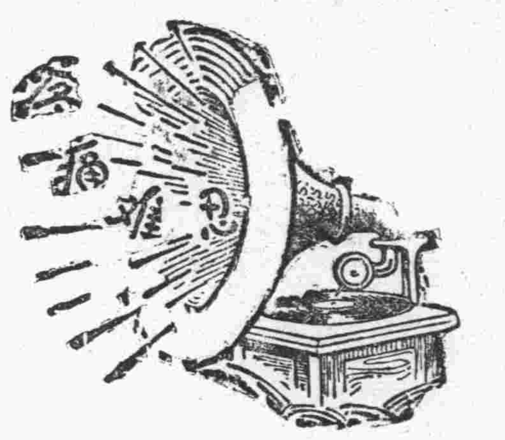

腎病留聲機

某嘗患風濕骨痛、腰痠背痛、手足麻痺、痛楚萬狀逢人便道、人譬之為腎病留聲機

蓋風濕骨痛之起、直接由於血液不清、間接由於腎臟不强、因腎臟爲澄清血液之所也、欲防風濕先須强腎、欲圖强腎・請服第威德補腎丸

◀各大藥房均有出售▶

第威德補腎丸

神經能致痛瘋乎

神經衰弱常爲痛瘋之間接原因蓋腦系緊張影響消化而發胃酸此酸每入血遍佈全身遂起疼痛其痛每似在骨其實均在骨骼四週之胭腺有時毒入骨節則痛尤烈治之之法端在清血補血使神壯經健消化强旺酸毒停止病源斯除韋廉士醫生紅色補丸治愈環球無數痛瘋即以此也但得此丸清補血液則其中所含酸毒盡去如是血清而旺愈自可必矣

北平後沿河五十五號和記蛋廠職員張君禹言來書云『鄙因營業蕭條思索過度血氣虧損遂患痛瘋腰疼腿痠寒熱交作行動維艱寢食俱廢屢治無效後經友人劉榮庭君介紹韋廉士醫生紅色補丸服不旬日胃强眠適約一月後諸症悉愈步履輕鬆方知此丸眞治瘋神品卻病良丹也』

韋廉士醫生紅色補丸宜男宜女宜老宜少各藥房均有出售或向上海江西路四五一號韋廉士醫生藥局購備每瓶一元五角六瓶八元中國境內郵費不取

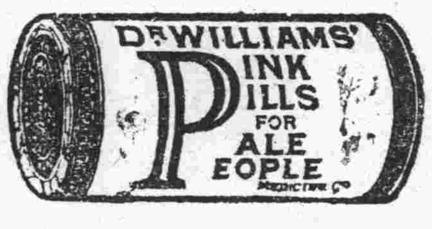

止咳

有這樣爽適的方法

但用韋廉士吸入止咳片數枚喉癢停止炎膜消退氣管通徹痰氣下降即覺輕鬆矣蓋此片本直接治療之原則直治患處片在口中溶化即立發出治療之氣體週循呼吸器全部而奏速效試驗之法可取此止咳片一枚置在舌上聽其緩緩鎔化化後行一深緩之呼吸立覺胸部舒暢有如在茂林高山吸一口新鮮之空氣焉治療喉胸疾病無論何藥均不能奏此迅速舒適之效果有如此可以吸入藥氣入肺之韋廉士吸入止咳片也　各藥房均有出售每瓶一元或直向上海江西路四五一號韋廉士醫生藥局購備每瓶一元二角郵費免收郵票通用

中國銀行廣告

敝行現創辦山東河北（即直隸省）兩省各縣鎭滙欵除已設本行地點外其餘各處或委托商號代理或由各地敝行就近向郵局轉滙均可辦理如承賜顧請於營業時間內逕向各地敝行接洽可也

通滙地點　山東省

煙台、昌樂、朱橋、張店、寗化、城陽、周村、坊子、海陽、洪山、高密、膠縣、金家口、臨城、萊陽、濼口、劉家溝、龍山、龍口、碼頭鎭、明水、牟平、平原、博山、平里店、普集、辛莊、四方、石島、桑園、台兒莊、棲霞、蓬萊、歷城、大汶口、大辛店、德縣、滕縣、棗莊、泰安、益都、青島、滄口、濟寧、岞山、鄒縣、淄川、濰縣、威海衛、文登、滋陽、嶧縣、禹城、夏村、大崑崙、昌邑、福山、無棣、黃縣、榮成、北馬、蒲台、桓台、齊河、即墨、曹縣、荷澤、惠民、羊角溝、長山島、二十里堡南、鄒平、安邱、章邱、招遠、長清、恩縣、曲阜、廣饒、掖縣、臨淄、寧陽、濱縣、博興、商河、濟陽、台子、鄆城、博平、夏鎭、城武、莒縣、諸城、日照、嘉祥、景芝、臨朐、樂陂、柳疃、陵縣、利津、萊蕪、蒙陰、平度、濰雒鎭、清平、堂邑、青城、壽光、泗水、汶上、陽信、臨邑、荏平、費縣、肥城、臨沂、鉅野、金鄉、高唐、濮縣、平陰、單縣、沙河、東阿、定陶、新泰、莘縣、德平、聊城、東平、武城、魚台、陽穀、朝城、沂水、冠縣、觀城、館陶、臨清、夏津、鄆城、

河北省

安山、安次、昌黎、鄭家口、朝陽、承德、赤峰、秦皇島、軍粮城、豐潤、豐寧、阜城、撫寧、海陽、漢沽、衡水、興隆鎭、興濟、河間、河頭、人和鎭、閻各莊、開平、姜各莊、交河、薊縣、灤縣、建昌營、油房鎭、景縣、慶雲、葛沽、故城、古治、郎房、雷莊、連鎭、林南倉、臨榆、淩源、柳江、留守營、樂亭、隆化、盧台、盧龍、灤縣、灤站、馬蘭峪、南宮、南皮、寧河、寧津、寶坻、北票、北戴河、海濱、北戴河車站、北塘、泊城、平泉、泊頭鎭、三河、勝芳、香河、建橋鎭、小站、獻縣、鹹水沽、新集鎭、新軍屯、大城、大沽、大營鎭、台頭營、湯家河、塘沽、唐山、豊官屯、稻地鎭、汀流河、滄縣、棗強、遷安、靜海、清河、青縣、遵化、獨流鎭、東豐台、東光、王慶坨、閘場、武强、武清、武邑、吳橋、楊柳青、楊村、鹽山、玉田、北平、張家口、歸綏、石家莊、清苑、栗溝堡、張北、長壽、長辛店、趙縣、成安、成府、正定、赤城、涿州、涿鹿、卓資山、房山、肥鄉、豐鎭、豐台、邯鄲、興和、懷安、懷來、獲鹿、康莊、藁城、高碑店、高邑、固安、廣平、淶水、淶源、涼城、良各莊、良鄉、靈壽、琉璃河、臨河、隆興長、欒城、南和、南口、南苑、內邱、柏鄉、包頭、平山、薩拉齊、沙河、商都、深澤、什方院、新城、邢台、行唐、新樂、新保安、西苑、宣化、唐縣、大同、天鎭、多倫、贊皇、井陘、晉縣、集寧、獨石口、磁縣、外館、文安、無極、陽高、延慶、易州、元氏、永清、沙城堡、馬頭鎭、臨洺關、安國、昌平、長垣、海甸、雄縣、任縣、高陽、曲陽、曲周、古北口、隆平、滿城、密雲、覇縣、白溝鎭、平鄉、濮陽、順義、香山、西合營、新安鎭、徐水、定縣、定興、清河鎭、清華園、通縣、東明、威縣、望都、完縣、陽原、永年、蔚縣、鄚州鎭、安新、容城、安平、饒陽、任邱、鉅鹿、蠡縣、南樂、深縣、肅寧、清豐、大名、舊城、寧晉、東鹿、新河、辛集、隆盛莊

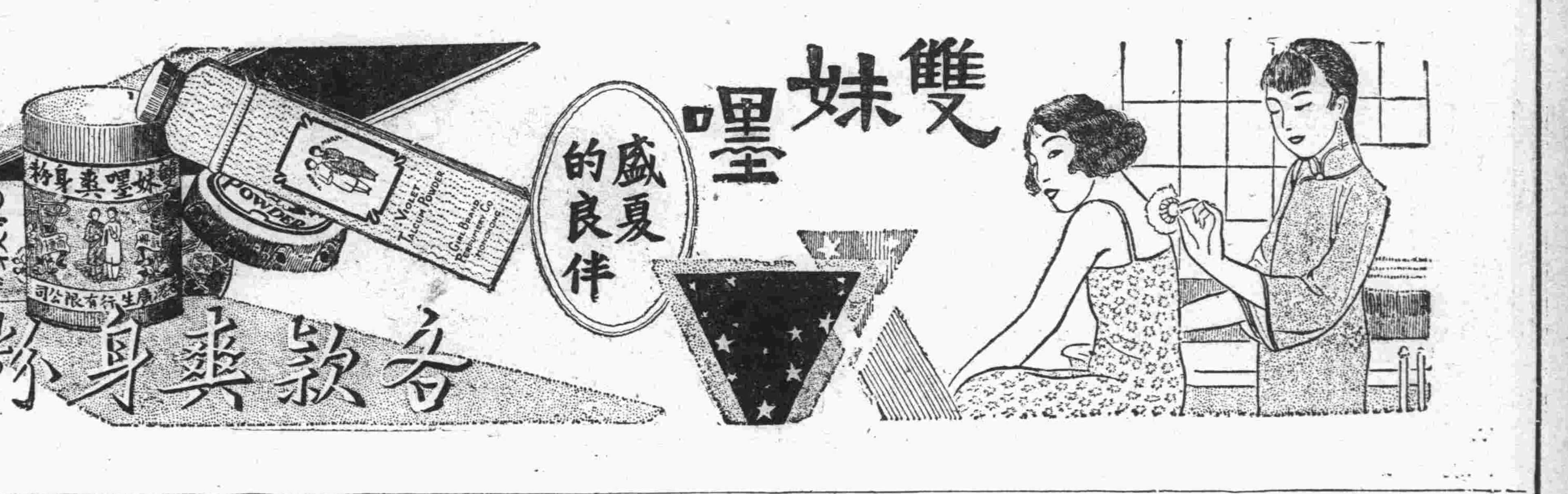

夏日炎炎揮汗成雨每當新浴之後敷以雙妹嚜爽身粉頓覺身體輕快誠爲盛夏之良伴也

廣生行有限公司

總發行所　長春頭道溝大馬路　大連監部通八十番

廣生行有限公司啓

滿洲大博覽會　福券附入場券販賣店

大連市德政街二一	同德號支店	
大連市久壽街六	中和居	
大連市浪速町一二九	北京商會	
大連市惠比須町一九四	同益祥	
大連市大龍街三〇	同盛德	
大連市三春町二	唐潤之	
大連市浪速町五〇	協茂盛	
大連市平和街七七	源田當	
大連市奧町五二	同昌號百貨店	
大連市三河町一三	協和軒	
大連市浪速町七〇	遠大百貨店	
大連市浪速町四二	愼昌時計公司	
大連市平順街二	徐利興	
大連市沙河口七八	同順慶	
大連市西崗子街五十七	寶盛和	
大連市福星街三百三十九	惠豐號	
大連市沙河口西町二百卅	公聚成	
大連市大龍街六九	劉情仁	
大連市東郷町九三	王玉春	
大連市岩代町二三	協盛泰	
大連市逢阪町一三〇	尚誠號	
大連市西崗街一一三	鴻業銀號	電八一九五七番
大連市西崗街一一五	公和利	電八二八〇番
大連市平和街二六	天成號支店	電六〇五八番
大連市西崗街一二六	協源茂	電八四三五番
大連市西崗街一三一	同聚福	電七六五五番
大連市西崗街一四八	盛業銀號	電五〇三八番
大連市西崗街一五四	新昌順	電三九六一番
大連市平和街一六	杏樂天	電六四六八番
大連市大龍街四二	義隆號	電呼出二二〇九二番
大連市大龍街一四	永生福	電八二四一番
大連市大龍街三七	玉成百貨店	電六二八八番
大連市大龍街四五	同新帽莊	電二一六七八番
大連市平和街三〇	新昌號百貨店	電三八四七番
大連市西崗街一一五	永德合錢莊	電六九六三番
大連市大龍街五六	良新池	電五〇〇五番
大連市永樂街一三	大連池	電二二三七一番
大連市得勝街九	東亞佛教會	電二二四一六番
大連市宏濟街三二	中央飯店	電六三一五番
大連市惠比須町一六三	東京飯店	電七二四三番
大連市日新街八	同發成	電四九六一番
大連市平和街一九	雙合堂	電五二四七番
大連市平和街一	東北飯店	電二二三六六番
大連市惠比須町一四七	福興祥	電二一七六三番
大連市平和街二〇	天利成支店	電七四〇六番
大連市平和街四三	魁英樓	電四四三五番
大連市西崗街一七六	新泰福	電六九七六番
大連市平和街四八	德記全棧	電二一二八五番
大連市西崗街四九	三義興	電七三三三番
大連市西崗街二〇四	福興泰	
大連市西崗街一八八	元盛興	電七三六四番
大連市西崗街一四三	天利成	電四二六七番
大連市西崗街一五三	寶興隆	電五九一六番
大連市西崗街一五六	義聚隆	電五三三八番
大連市大龍街一六	啓化書社	電五〇三一番
大連市西崗街一八	德豐棧錢莊	電三八七九番
大連市西崗街六八	公濟公司	電三八一七番
大連市西崗街二六	岐山照像館	電三九四七番
大連市千代田町一二	義順德	電四二一六番
大連市千代田町五	德生東	電七四三九番
大連市千代田町六	興順盛	電八六三八番
大連市千代田町六	瑞豐成	電二一二二二番
大連市千代田町五	德生義	電五八七五番
大連市千代田町八	福義成	電七七二八番
大連市王陽街一二五	連濱池	電九四五三番
大連市福星街二五〇	華茂錢莊	電九〇六一番
大連市福星街一六七	杏樂天支店	電九〇八八番
大連市王陽街二〇一	仁義樓小賣所	電九六八八番
大連市福星街三〇二	福增堂	電九〇一七番
大連市福星街一九〇	廣聚興	電九二四六番
大連市福星街一九二	源春茂	電九二四六番
大連市大正通一三五	啓明書社	電九四二七番
大連市元町一二八	永安樓	電九七七八
大連市元町一三六	惠泉堂	電九三四四
大連市元町一三五	玉增德	電九九〇四
大連市浪速町七九	德泰公	電七三九九
大連市奧町五五	德泰百貨店	電四一八七
大連市浪速町三四	雙泉堂	電四九七〇
大連市浪速町四八	福隆百貨店	電六〇九七
大連市監部通一一一	萬寶金店	電五九二一
大連市監部通一〇〇	壽民藥房	電二二〇七四
大連市監部通九七	稻香村	電四七四六
大連市監部通八一	泰華樓	電四六七一
大連市監部通七七	西德泰	電六四五九
大連市監部通七三	華泰藥房	
大連市監部通六七	洪來盛	電五七二六
大連市浪速町三〇	聚泰成	電五三六三
大連市浪速町三四	洪來興	電四七三九
大連市浪速町四〇	洪來盛	電五二六八
大連市浪速町七二	天成百貨店	電六七五六
大連市春日町三九	落合延壽堂	電五四一四
大連市霧島町六九	加會利松藏	電五九六七
大連市淡路町七	菱川大昌堂	電七八九三
大連市西通大連案內社	甲田英太郎	電六六六三
大連市西通二五	正直洋行	電六〇八六、三二五〇
大連市山縣通九一	大迎幸作	電六七六五
大連市山縣通一六四	吉成雄藏	電二一〇六四
大連市大山通三〇	浪速樂器店	電二二六二二
大連市惠比須町一	萬里堂藥房	電六九二二
大連市惠比須町二〇八	利興洋行	
連鎖街	柳屋宮本壽之助	電四三七五
西通常盤橋電停前	毎日舍書店	電八八三八
周水子 小野田セメント	消費組合	
皮子窩	大連新聞支局	
旅順	文英堂書店	
旅順	大連新聞支社	
普蘭店	大連新聞支局	
遼陽本町	石川洋行	
鐵嶺	岩本土一	
鞍山滿日販賣店	外山洋行	
昌圖滿日販賣店	住田新聞店	
奉天城內鐘樓南	奉天總商會	
奉天商埠地十一緯路	德美公司	
奉天城內軍署大街	震泰報館	
奉天日站浪速通	老精華	
旅順	滿洲報分社	
奉天省西豐縣	滿洲報分社	
奉天商埠地	滿洲報分社	
吉林	滿洲報分社	